盛京画報

第四次冬季歐林比克大會在即

GARMISCH-PARTENKIRCHEN 36

設有夜間照明之歐林比克滑雪場、此規模略小且使用複合飛躍賽、⇧

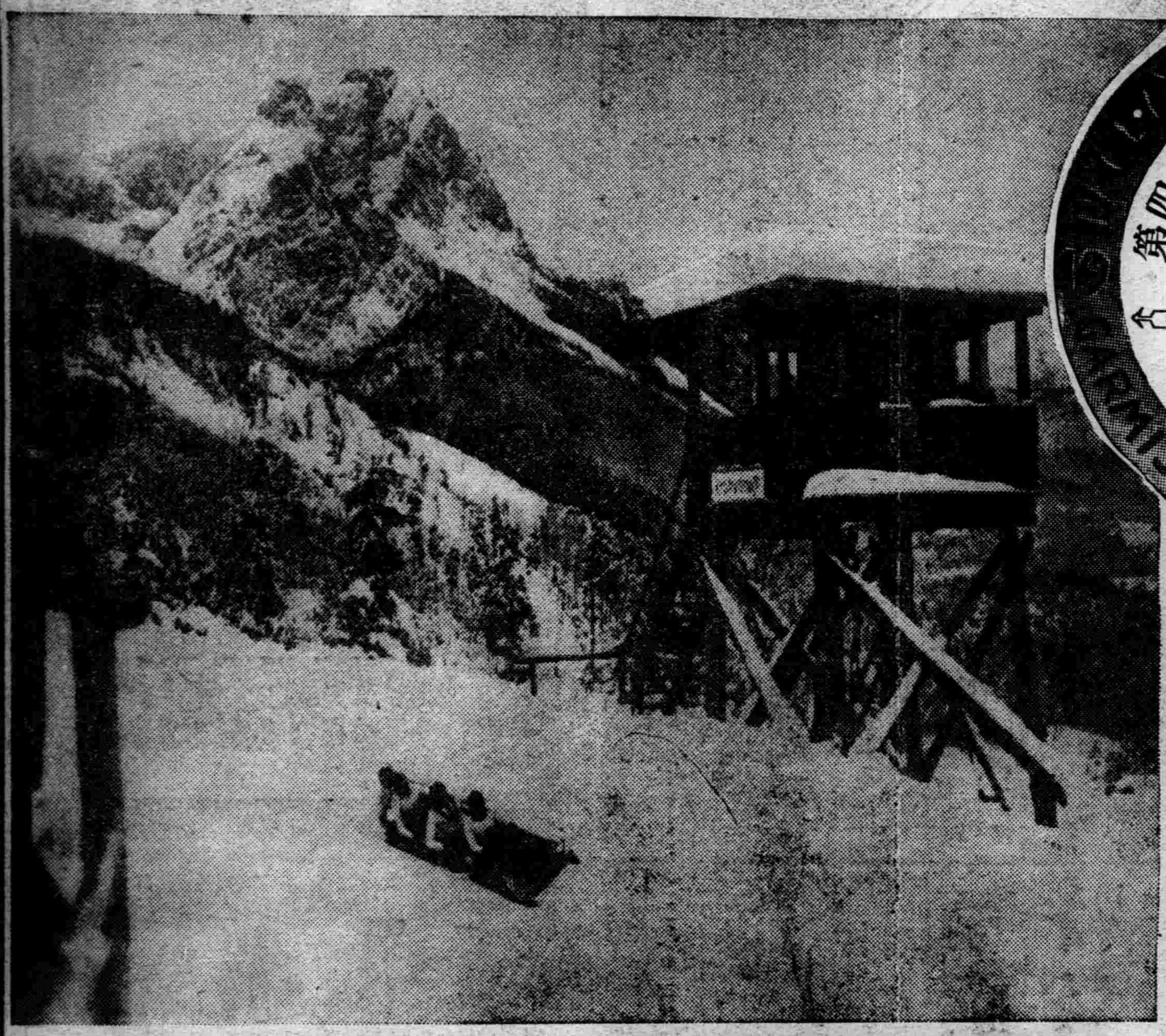

雪橇滑走路

設在格爾密休麗撤爾湖畔、圖係德意志隊滑走、後山係滋克休比齊連峰 ⇦

天才姊妹舞星

日人岡本八重(十六歲)、文子(十四)、生於美國洛杉磯市、自幼時入著名踏舞家馬卡諾女士之門、習得踏舞、長姊春美、彈鋼絲琴奏伴樂、頃決定自來春在東京、舉行公開踏舞會、圖(由右爲八重、春美、文子之三姊妹)、⇩

雪景(攝於奉天郊外) ⇦

吉林滑雪場 ⇦

世界的選手索尼亞女士

⇧ 挪威選手索尼亞.赫尼女士.於一九二八年及三二年亘二次獲得歐林比克冰上花樣王座.來年果能制覇乎?

固力果

美味滋養之糖果

一粒增力

一粒慰勞

一粒爽快

固力果株式會社 大連工場

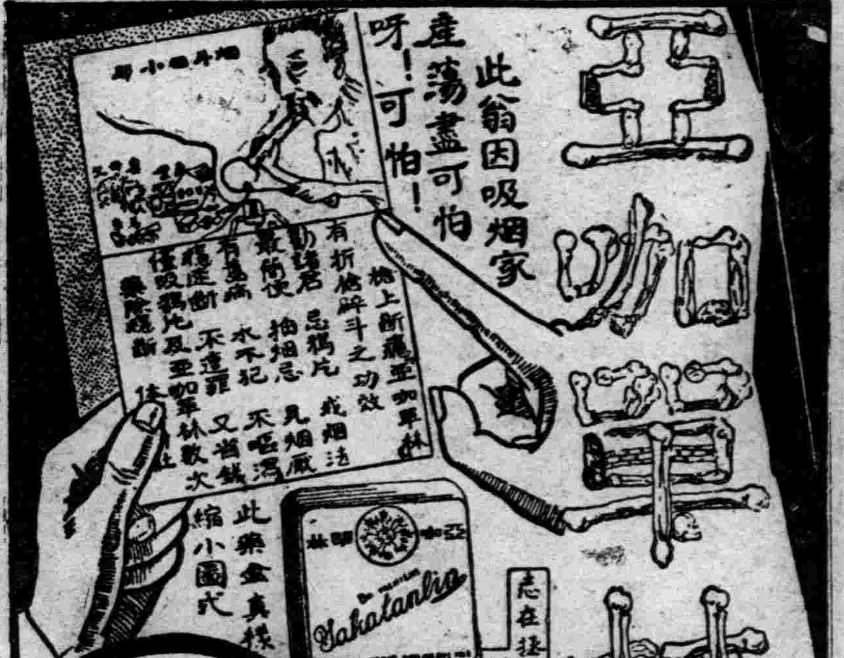

亞咖單林各代銷 ◎ 新京泰和祥。哈爾濱協天西藥房。安東益增遠。三江省德慶 奉天恒濟堂。吉林三益堂。錦洲仁濟藥房。黑河寶興隆。熱河廣濟堂。延吉仝泰恒 營口洪春堂。龍江世界藥房。各埠縣鎮均有銷處。函購原班寄回。不費郵

張船亞咖單林此戒烟無痛苦。癒急神速。保無洩瀉精神加倍。潤腸開胃。養血安眠。烟癮深淺限日戒斷前不再思食吸用此藥膏戒烟時。照常吸烟。每於吸烟後隨即吸藥膏。(亞咖單林)一口。不悞公事照常辦公。謹將戒出烟癮日期開列於後。每日吸烟一錢以下者用藥一料七日斷癮每日吸烟二錢以下者用藥二料十四日斷癮每日吸烟三錢以下者用藥三料廿一日斷癮每日吸烟三錢以上者按烟量加藥定能戒絕吸此藥膏後。能使吸者見烟自厭且烟滯每日隨大便逐漸漸降下。不傷元氣。戒後癮斷藥除。

痔疾特効藥

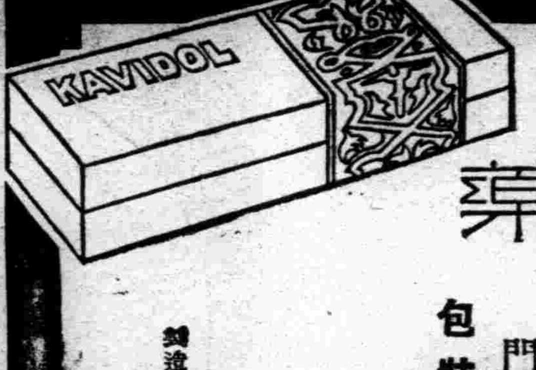

本劑之特長

一、全無刺戟性
二、立去疼痛及痒感
三、具有止血・殺菌收斂性・呈局部潰瘍及外傷面之防腐作用
四、促進瘡面組織之新生
五、絕無副作用
六、用法簡便・價格低廉

主治 一般痔疾・痔出血・一般脫肛・肛門裂瘡・肛門周圍炎

包裝 坐藥 六個裝一匣 十二個裝一匣 五十個裝一匣 軟膏 二十五瓦裝一盒

各埠大藥房均有出售

製造兼總發售處 株式會社 塩野義商店 大阪市東區道修町三丁目

咯維導爾 KAVIDOL

根固止淋丸

一經服用直達尿道止濁定痛

本劑對於淋濁各症謂可稱對有效、主治各種急性慢性五淋白濁以及由淋毒而起之合併症、如副睾丸炎、攝護線炎、及女子淋病、膀胱炎腎盂炎者、服本劑無不奏效、凡他藥罔效、主要作用爲殺菌利尿、鎮痛消炎收斂、止淋服藥之後、直達尿道、如急性淋之劇烈症象、能迅速緩解之即頑固之慢性症、概於一星期內、亦能漸趨良好、洵屬極優秀之治淋特效藥也 定價、每小盒現大洋一元、中盒二元、特製大盒三元、另備說明書、函索即寄、外埠函購、郵費不加、但信件必須掛號、以免遺誤、郵票九折、

奉天大西城門外電車站 英美大藥房啓

歐美生乳藥

下奶的特效藥即是歐美生乳藥 服後乳汁湧湧而來 定增數倍之多、哺之有餘、兒强母健、一同歡喜、

注意 飛艇商標爲記 購防假冒

定價每瓶大洋一元二角 每打大洋十二元

本號特聘大夫 **診治** 內外各科 諸般雜症 醫藥費從廉 **注射** 各病特效藥針

各埠均有代售

總發行所奉天鼓樓南 歐美大藥房西號

保肺露

治風寒咳嗽的特效藥

發行所奉天大西邊門外 寶康藥行 本外各埠大藥房皆有代

黑色補丸大犧牲

贈送伍萬盒好機會 現在只剩一萬盒 購服者莫失良機

本公司精製之補血壯力强身健體聖藥黑色補丸行銷二十餘年功効偉大早已風聞全國無不有口皆碑爭相頌揚日得服者謝函不勝枚舉茲以酬謝購服諸君起見擬定於十二月一日起購買一盒贈送一盒購買一打贈送一打限於五萬盒爲止只剩一萬盒售出不再展限純係酬謝服者並意誠懇實情非同減價藉資推廣銷路者比服者諸君勿失時機不再來易速購買焉並附主治病症列下

瑞有氏大醫生黑色補丸治男子腎病多年白濁或女子白帶腰痛背痛夢遺滑精凡屬腎虛陽痿及婦女虧血等病立奏奇功有不可思議之効力

瑞有氏黑色補丸緊要聲明

啓者本行發行之黑色補丸二十餘年矣近有奸商做造本行之商標魚目混珠凡購眞正的瑞有氏黑色補丸認記瑞有氏大醫生之「有」字爲幸定價大洋每盒壹圓每打拾圓（特製）每盒參圓每打參拾圓

上海英租界大通路一九三號 **瑞有氏藥行**

滿洲國分行 奉天南市場電影院路北遼東旅館西鄰（暫借滿電二二二四號） **瑞有氏藥行**

哈爾濱道外純化街路東 **瑞有氏藥行**

▲各省各縣代理處▼ 新京五洲藥房 新京中西藥房 安達同仁堂 吉林新興藥房 吉林五洲藥房 營口中西藥房 奉天大生藥房 奉天金城藥房 江省德泰盛 江省中西藥房 江省五洲藥房 呼蘭德慶藥店 綏化錦和盛 海倫久達長 北安久達長 拜泉錦和藥局 濱江亞洲藥房 濱江華英藥房 濱江寰球藥房 濱江協天藥房 泰來和發謙 拜泉吉隆昇

烏鷄白鳳丸

婦科珍品　調經大王

烏鷄白鳳丸主治婦女百病列下

▲一治婦女經血不調、經前錯後、血色不正、紫黑成塊、血色淡紅、或如泔水、服之特別神效、▲一治婦女子宮寒冷、腹痛腰痛、癥瘕積聚、白帶過多、子宮疼痛、服之特別神效▲一治婦女血虧經閉、乾血勞症、氣短咳嗽、午後發燒、心跳心忙、服之特別神效、▲一治婦女結婚後久未受孕、或有孕連傷數胎、久慣小產、服之特別神效、▲一治婦女產後腹痛、惡露不盡、疼血凝滯、腹內有病成塊、疼痛難忍、服之特別神效、▲一治婦女夜睡不安、多作惡夢、驚恐成疾、如同邪病、服之特別神效▲一治婦女面黃肌瘦、少食無味、四肢酸軟無力、頭迷頭暈、服之特別神效、

△購買烏鷄白鳳丸者注意

烏雞白鳳丸、乃婦科第一老牌聖藥、風行南北遠近馳名、業已數百年之久、凡購藥者、須認明金雞富貴商標、記準廣東老舖永安堂之烏雞白鳳丸、庶不致誤、且此藥經本堂用化學配製成丸、藥價小而收效大、外掛糖衣容易服用、堅固耐久不像蜜丸子腐敗日久生蟲而有害也、每盒二百五十粒定價現洋五元

（注意）減價六扣四十天

因此藥初次到哈特別大減價六扣四十天凡購烏雞白鳳丸一盒者只收國幣三元購一打者只收國幣三十元外埠函購不加郵費 滿洲國總經售處哈爾濱道外十五道街 金勃先藥房

烏鷄白鳳膏

○烏鷄白鳳膏專貼男女百病列下

一貼男子、先天不足、後天虧損、腎經虛弱、夢洩遺精、青年早婚、房事過度、下元虛寒、腰膝背痛、精液缺乏、子嗣艱難、腎囊潮濕、夜多小便、白濁淋漓、寒疝氣痛、腎子寒冷、偏墜肚疼、特別效驗一貼女子、經脈不調、月經不准、或前或後、經行腹痛、子宮寒冷、赤白帶下、寒血凝滯、久不受孕、屢患小產、血乾勞、崩漏不止、血色紫黑、或如泔水、面黃肌瘦、少食無眠、胸膈膨悶、五心煩熱、產後腹痛、惡露不盡、一切血塞、貼之完全、功難盡述、筆難盡還、此外並治男女老幼、風寒麻木腰腿背痛、四肢骨節、半身不遂、腹中積聚、均有神效、●定價每貼國幣四圓

總經售處哈爾濱道外中十五道街 金勃先藥房

▲代售處▼ 奉天大成藥房 奉天日站恒濟堂 吉林東升達 江省德泰盛 新京中興藥房 安東東盛增 營口洪春堂 大連華泰藥房 哈爾濱金勃先

贈送補身大王黃色補丸

買一盒送兩盒

黃色補丸 主治先天不足房事過度手淫滑精早洩陰莖短小陽委不舉房事不久腎虧乏嗣老言精衰精神困倦頭暈眼花耳鳴心跳夜不安眠凡由腎部所傷腰膝背痛懶軟無力形容枯瘦各症服此藥特別神効常服保腎安神保身體壯健房事快樂補血生精藥性和平男女老幼均可服用補腎能扶陽開胃健脾增加飲食强壯身體萬試萬靈今特提出一萬盒作爲贈送之品以昭效力而便推廣定價國幣每盒一元五毛買一盒送兩盒買半打八元五角贈一打

大贈送總經理哈爾濱道外中十五道街 **金勃先藥房**

奉天金城藥房 奉日站恒濟堂 大連華泰藥房 安東東盛增 吉林東升達 江省五洲藥房 新京中西藥房 營口洪春堂 奉天大成藥房 錦縣同盛居 大連華西藥房 熱河全富興

廣東新到 名震全國

五淋白濁斷根靈藥 利比兒

利比兒效力絕大

特製利比兒、於强力殺菌藥上、施以特殊之技術、巧爲配製者也。故由腸粘膜吸收作用極速、尿道殺菌之劇烈、其爲顯明、服藥後、翌朝即見神效之特。

本藥之特徵

一、服藥翌朝、尿變藍色、排放强烈利比兒之臭氣、對尿道淋菌、起殺菌作用撒尿時痛快排泄體外、去腺止疼。眞有無上舒適。

一、對迄今在尿道內部繁殖傳播之無數淋毒菌、有此可恐怖之藍色尿、浸透全尿道、殺滅其黴菌、而放出體外、是以無煩用危險之尿道洗滌、而更達安全治療之目的矣。

一、凡由吳國人種傳染之病毒、帶有極猛毒性、尤爲頑固難伏。故普通治淋藥毫無寸效。惟此時若用特製利比兒、對此猛毒性淋菌、可完全發揮其效力、故頗蒙國外人士之讚賞、而得擴銷。

自己洗滌尿道之危險 不諳療法之患者、每易於輕視必一度用手療治爲尿道洗滌、又或用局部療法等、必致黴菌逆行深入、起膀胱加答兒、或輸精丸炎等症、胡亂治療後、致惑後悔、則已晚矣。淋病之人、十中有八九均如斯可不斷然警惕歟。

藥價 五日分二圓 十三日分五圓 七日半分三圓 廿七日分十圓

發售本舖 竹村製劑所 日本大阪市東區南久太郎町

各埠大藥房均有出售

令郎將屆成年 君當注意其血液之情形

姜鈞璜君玉照

當令郎由孩童而漸入成人之時如其精力缺乏容顏蒼白精神頹頓體弱不歡雖其身材不無增高切勿大意蓋此種情形乃表示其血液質量俱虧必須培補以助其發育也在此種情形之下韋廉士醫生紅色補丸實爲父母良友下錄江蘇餘平縣商會常委姜步熊先生之證函即其顯著之一例也 姜君書云「小兒鈞璜現年十五體質瘦弱近因攻讀過勞體力益敗頭目昏眩手足酸軟飲食乏味面容枯槁遍投各藥終鮮明效後令吞服韋廉士醫生紅色補丸初嚐二瓶胃口頓開續服數瓶積恙悉除體力復原面煥發現在鈞璜十分强健較諸疇昔幾有霄壤之別焉」 韋廉士醫生紅色補丸補血健腦世界馳名對於發育遲鈍之少女及成人之患血虧腦弱胃呆早老痛瘋婦科各症以及其他起因於血虧之各病均一樣有効 各藥房皆有出售或逕向上海江西路四五一號韋廉士醫生藥局函購每瓶大洋一元五角六瓶八元郵費免收

惟治其呼吸器 彼之久咳始愈

彼歷服各藥咳仍不止後忽然覺得彼之所當治者乃其呼吸器於是試含韋廉士吸入止咳片一枚於口中緩緩溶化待其所揮發之治療氣體遍循鼻道咽喉氣管而至於肺其咳即愈此江蘇灌雲堆溝港郵局徐堉祥君之事實也 徐君書云「鄙人患咳年餘各藥無效後試含韋廉士吸入止咳片立覺舒適三日後咳即全愈矣」 君如患咳嗽傷風喉痛氣管疾患含用韋廉士吸入止咳片而吸入其治咳可也韋廉士吸入止咳片各藥房均有出售或向上海江西路四五一號韋廉士醫生藥局購買每瓶大洋七角五分郵力不取

今冬勿受凍瘡之苦 搽用如意膏

不論男人女人或小孩亦不論戶外或戶內工作者如用如意膏以防治凍瘡俱可免受其苦此類證例甚多舉一反三請閱江蘇瓜埠同自和號陳玉和君之來書於次 陳君書云「鄙人年年受凍瘡之累數用各種藥品均無效驗今冬凍瘡又發幸於小書閱悉如意膏之功始得對症良藥搽不數日凍瘡即完全痊愈矣」

除凍瘡外如意膏治療濕疹癬疥癩頭爛腿腫瘍割破灼傷燙傷跌損面疹膿疱亦一樣神効各藥房皆有出售或逕向上海江西路四五一號韋廉士醫生藥局函購每匣大洋七角六匣三元五角郵力在內

△刻苦用功準備考試

用頭腦營養藥 **哈麗雅卡**（はれやか）

￥0.30 ￥0.50 ￥1.00 ￥0.00

交通利器與肺病良藥

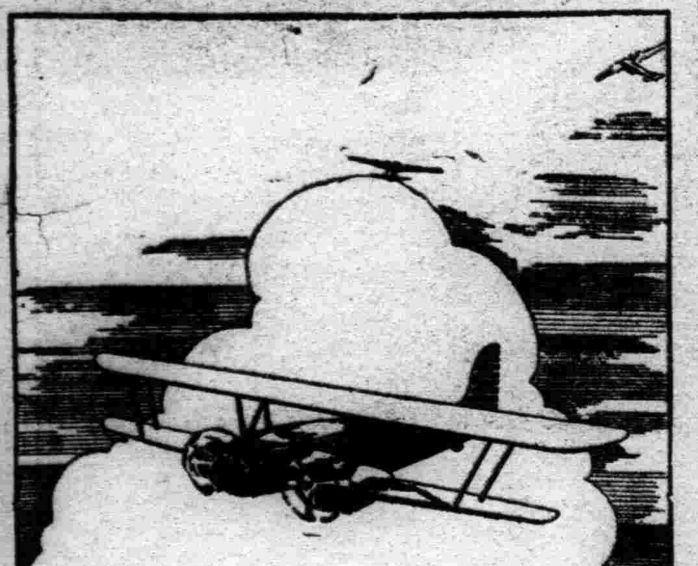

旅行欲求速達飛機是賴肺病欲求速愈須服良葯

兜安氏補肺聖葯 乃治咳補肺之唯一聖品能使弱肺速復健康性妥味甘老幼咸宜凡患咳嗽傷風者宜常服之以保肺經而免成癆（葯房均售）

上海兜安氏西葯公司

離婚（十九）

（儒丐）

黃太太見說。披手將碟子搶過來說。

「咳！你還有工夫說這笑話呢。若是早有這塊肉。我兒子不是早好了。你不張羅着快快給他煎藥。反倒要裝在你肚裡。你還麼這樣饞。見了肉就想吃。」

老革夫妻兩個。對於這塊人肉。正在有說有笑的時候。王媽抱着一團勇氣進來了。當下他兩個不敢那樣任着性兒恣所欲言了。好象唱戲的。另畫了一個臉譜似的。立刻都莊嚴起來。先由黃太太向老王問道。

「老王！我又沒叫你。你過這邊來作什麼？」

老王見問。雖然她是有着氣。也不敢錯了作下人的規矩。先向他夫妻鞠了一躬。然後纔笑容可掬的說道。

「太太！。這不是老爺也家來了嗎。論理我一個當下人的。可不應當這樣多嘴。因爲少奶奶擱在廚屋了。我得看着她。也不能說沒有干係。回太太的話。少奶奶的傷。實在太重了。她割的是胸脯。在左邊咱咂兒底下也就不過一寸多遠。這個地方離心太近了。怎麼着也得把大夫請來。給她看看哪。那末先給她止住疼呢。」

黃太太見說。由不得頂門冒火。立刻沉下臉來。向王媽說。

「她是你什麼。你這樣掛心。你管的着嗎。死了也無非臭塊地！。用得着你這樣大驚小怪的？滾開！。」

在廚房。別人都沒說話。惟獨老王說了幾句良心話。已然戳了她的肺管子。正沒好氣。不想老王沒受過多一事不如少一事的教育。所以纔全憑熱心。不顧一切的。替素貞來請命。及見黃太太依然沒點情理。不說人話。她可眞急拉。當下冷笑了一聲說。

「太太！您說的很對。本來她不是我什麼。但是…。」

朋友的花樣

（畝生）

毒蛇的牙。大儒的筆。雖然是很利害。可是朋友的刺。更加利害。這是社會上人情如斯。而也是我知道的「世故」。自古以來。歷史上出賣朋友的事實很多。到現在社會進步。花樣繁新。這種所謂朋友的「花樣」也進步的多的多了。在中國大人物裡今日稱兄道弟。明日罵匪稱賊是進步的花樣。自然。朋友的要好。於是稱爲「同志」。進而爲「桃園結義」。千兄萬誓的「有福同享」。有難共當」。因此出則同車。食則同桌。可是花樣一變。變成了結而不義。有福你享。有難我當了。於是花樣又一變。造謠中傷。使你遇事難爲。宣佈你的秘密。請你去上斷頭台。然而花樣是愈演愈新。刺仍然是越刺越利害。可是他還裝「正人君子」的態度。給你「忠告」「規勸」。好似你將來的失敗與上斷頭台。都是不聽他的「忠告」的自作自受。而且待你上了斷頭台。他心裡雖然像吃冰淇淋般的涼快。可是面子上還是悲哀。苦哭。做出那種「假哼哼」的詩來憑弔。使社會上知道他是正人之。正人君子中之君子 也。既可藏「異議」的美名。

又可得「義道」的榮譽。這又是一種花樣。也是朋友花樣的花樣。

雜說　幻想與夢（四）

（夜行）

清曹家駒的「說夢」有一段寫的很好。他說。「人生一夢也。夜之所夢。且以告人曰。此夢也。惟人亦曰此夢也。彼此皆知爲夢。而何以言之者娓娓。聽之者津津也？則此一刻之頃。分明以夢緣爲覺緣。夫夢既可以爲覺安見覺不可以爲夢」試從數年後。追憶數年前事。恍同一夢。而況歲月遷流。變故百出。積之既久。其爲夢也。不既多乎？百年之間。勞勞擾擾。盡爲夢所驅役。而爲啼爲笑。莫克自主。亦可哀矣！」夢不僅是可以欣賞。而且是可以安慰人的。比如你現在離開家鄉了。可以你在夜間能夢見你回到故鄉。你的故鄉的一切都可以同你在夢中相見。比如你同你的愛人隔着千山萬水。你非常想見她一面。但實際上是不可能的。可是不要緊。你在夢中能見着她。「別夢依依到謝家。小廊回合曲欄斜。」你連那曲欄都能看得很眞切。你的愛就是不幸而死了。那也不要緊。你在夢中仍可以同她見着。蘇東坡有一首江城子的詞云。「夜來幽夢忽還鄉。小軒窗。正梳粧。相顧無言。惟有淚千行。！料得年年腸斷處。明月夜。短松崗。」雖然你夢醒之後。要覺得多點沒落。你心裏因此而不安靜。可是不定在那一天比如你現在已是一個白髮的老頭兒了。無論在那方面都感分外凄涼。但你正在夢中的時候。未必不是一種快樂吧？你會作着了一個青年的夢。你夢見身體强健起來。你的白髮都變成了黑的。你是一個翩翩的少年。在歌舞場一溜躂你要多麼驕傲。辛棄疾的詞云。「夢入少年叢。歌舞匆匆老僧夜半誤鳴鐘。驚起西窗眠不得。捲地西風。」老年的人如果能在夢中再享受他的青春時代。也是一種安慰。（未完）

美展看畫記

（夢言）

大奉眼巴巴期待着的奉天美術協會美展的開催。雖然未能照原來預定的日期實現。但是後去一覩諸大藝術家的堂皇大作。第一會場東洋畫與書法等滿目琳瑯。個人本是門外。不敢信口雌黃。關於第二會場西洋畫瀏覽數過。不禁深有所懷。別的作品都無一不好。我先不論。只因奉天美專。是一個美術學府。所以我特別注意一下。也因爲該校校長徐延年對於提倡美術十分努力。自然要說一說。徐君的畫。很有氣魄于赤葉的畫。象徵深處。另有風味。如上野之春 睡蓮。娛炕。等等 作品。都是含有分的情感。活躍躍的表充現出來。奔放無羈的情形。和一種主觀的 訕笑。所謂有他個自內在的生命。至張四維楊楓濃對於「自然」的實力追求者。以銳利的眼光。構成畫面深一層的趣味。譬如張君的域頭和楊君的撫順煤場。有同等趣味。前者趣味在紅色的遠近曲折。後者趣味在黑色的遠近曲折。再有張君的靈寶和暮二作共幽默氣表現十足。此外更有成雪竹的悼亡和欲雨。畫有陰慘之情。完全是苦悶的象徵。大有富拉曼克（悲劇畫家）作風。其他後起之秀。如邵進德。王桂昨。吳英奇等。女子如王羽霄張佩貞等。都很有天才。而且在內容上或技巧上。都有相當修養工夫的表現。綜上所舉作家。當然以于楊張成諸君爲高明的作品了。 一五日燈下

和話民秋柳（次原韻）

（王詔林）

記曾飛絮點春光。幾日西風勢又狂。灞岸詩情延暮景。陶家門第剩孤芳。送迎閱盡行人感。攀折羞爲時世妝。惟有煙籠隄十里。臺城名勝總推梁。

樹猶如此竟何堪。空寫娟娟故態憨。一曲關門凄笛裏。六朝煙雨冷江南。荒隄繫馬總千萬。寒夜棲鴉巢兩三。莫漫攀條傷舊事。凄涼風趣有誰諳。

風韻休談起復眠。婆娑遠影夕陽邊。靈和往事應思緒。如是隋堤竟殉錢。青眼曾垂餘舊恨。 黃金拋盡惜殘年。蕭疏猶有嬋娟致。遲暮光陰劇可憐。

瀚洋去後無消息。滿地涼煙不可收。故國凋殘隋苑夕。美人遲暮漢宮秋。清高雅近先生宅。老大猶憐商婦舟。好韈前賢吟四什。許多韻事屬名流。

吾鄉名孝廉。王詔林先生。道德文章。士林景仰。年垂八旬。鬚髮初斑腰。脚猶健。際之若六十許人也。老年息影精廬。不問世事。壹以箸述爲職志。寒窗呵凍稿集盈尺。經說最多。詩文次之。惜未刊行。故世尠有知者。拙作秋柳詩。蒙先生不棄。次韻賜和。旋於三日內又四疊原韻。意各不犯。且淸快瀟灑。寄託遙深。雒誦回環。喜而不寐。或佩之餘。謹綴數語於詩後。鄉後學劉德成敬識。

賭（續）

（畝生）

也許有人說。賭是比較好些的。因爲賭並不一定輸錢。但我們試問問。幾會有過由賭發財而成功立業的人嗎？『賭能長贏。天下營生第一』如果要『賭』就能一定操必勝之權。這樣不要本錢的營利。有誰還願意再去做勞的事情呢？況且。俗語云『輸去無折扣。贏來九十九』你如果輸了一百元。那就是一百元不折不扣。反之。你贏了一百元。那主人要抽頭。婢僕要賞賜。朋友們又要敲你竹槓。吃你的。喝你的。妻兒們又要你買這樣。買那樣。你自己也覺得這錢來得太容易了。落得手頭寬鬆點。弄到臨末了。便只落得『九十』裡的『九』了！所以你如果去問一百個賭徒『你近幾年來。經濟狀況怎樣？』我可以保險。有九十九個是皺皺眉頭。抓抓頭髮說。『糟糕』！

不就金 錢而論。另一方面說。拿了寶貴的時光。有爲的生命整日繼夜的去浪費在賭博中。這所遭受的損害和自身的摧殘。更甚於金錢。但『賭』的爲害於人雖如此之大。同時他對人的誘惑力卻也異常猛烈。一般嗜賭的人。爲着『贏了想再贏。輸去想撈本』的原因。常是無休止的沉溺在狂賭中。終至於遭受到一個傾家蕩的結局的！只有眞具有堅强的理智的人。纔能戒絕了這種惡嗜好。而避免上迷的危險的！（完）

疑問

問臟腑之疾當如何診明及屬於何部

行有餘力。則喜閱醫書。而醫書深邃奧妙。誠非愚頑閱後而瞭解。即醫書所箸。亦因人而異。後學者。誠不知孰是孰非。苟不辨明。竟冒然行醫療疾。豈不以命爲戲乎。雖有痊愈者。可謂盲過 非知何腐何臟所致疾也。夫診脈於寸關尺。而書有謂心與小腸居左寸。有謂腕與膀胱小腸居左尺。誠不知五臟六腑之脈。是屬於寸關尺之何部。及一部寸脈或關脈尺脈。當如何診明是臟是腑所致疾也。海內不乏名醫。尙望不吝教言。以破我之難關。幷祈編輯先生登載是幸。

晚董致中待教灤亘

漢武梁祠畫像考（十四）

（容庚）

文王。伯邑考。(武)王發。周公旦。蔡叔度。(霍)叔處。康叔封。(冉)季載。乳母。

右文王及其十子。見白虎通。管叔鮮。曹叔振鐸。成叔武三榜泐。嘉慶初。王發二字全。纖泐王字。咸豐本此榜全泐。以周公爲管蔡之兄。與史記管蔡世家異。

第八石

此秦王。侍(郎)。

瞿中溶謂此高漸離事。見刺客列傳。

魯秋胡。秋胡婦。

右見前武梁祠第三石。齊王。

右無鹽醜女事。見前武梁祠第二石。此石五榜今拓本皆泐。

第九石（即第八石之陰）

此齊桓公也。

右曹子刼桓事。見前武梁祠第一石。齊乃齊之誤。

舊詩新話

（詢如）

抄書不是絕無意義的事。也許從舊瓶中發現點好酒味？文藝不受時間性的限制。只要是有「興。觀。羣。怨。」的成分。而且這成分經過相當的手段配置出來的。雖然時代不同。一樣能使人有深沈的感動。歎賞。

不管他是一個爲鬪爭的詩人。或是一個爲藝術家的詩人。分野得怎麼淸楚。只要他眞有詩人的敏感（敏感二字比靈感合適）與才能。時代與環境的激刺直接或間接地總能使他憧憬。使他不安。使他比平常人更有銳利的愛憎的可能性。「志」在心中。抑遏不住發而爲變化 多方的言辭。這便是詩。自然。李白杜甫在同一個時代各走一途。無論在思想與表現的方法上俱有明顯的區別。但他們都自熱情上出發。若沒有這一點。那便是哲理的巧妙語錄。東補西綴的美術衣而已。

對物。對人。對世界的一切有熱情。有更高的希望。這是詩人的主要性。

白描。冷觀的詩歌不是沒有。但是就效率上講。比起熱情磅礡的作品差得多。（詩歌也要講效率麼？我以爲這並不是詩人自己講得來的。那是由於讀者羣的決定）。

想到這裡。記起了一首無人稱道的舊詩。而且這並不是幾百年以前的作品。是數十年前一位 詩人的憤慨一我找出來抄在下面。 讀過的或不以爲我是多事。

羣羊三章

羣羊在山。齕彼秋章。霜霜其黃。終日不飽。

羣羊突圍。蹊我秋蔬。朝食所需。羊口之餘。

羣羊入戶。噬齧相觸。投以芻蕘。不饜其欲。

我抄這位詩人的作品並不是爲他 的詞句有了不得的美麗。也不是因爲他詩中的涵義完美無疵。 只覺得他有一份眞實的熱情。不能自已地寫出來的四言舊體詩。尤其是羣羊一首。我重復讀過。只有一『數十年如一日』之感橫亘心中！

是爭鬪者的詩人。 是藝術家的詩人都好。只要是一股熱情。只要向他的環境看看。 我相信他能夠給我們的作品。雖然有粗豪的細致的不同的表現方法。

研究　趣味與愉快

（隕若）

趣味和愉快並不是一回事。也不是兩兩相連。互爲因果的。大體看來。趣味是從心裏出來的。是精神和思想附會到外界的事物上面的。而愉快是外界給我們的是實在的事物報酬給精神的。從趣味並不一定能得到愉快。引一個例子。古時有一個文士在夜裡忽然想到去看一位朋友。就坐了船去找他。快到了那位朋友的家門時候。他却又吩咐船夫把船划回去。船夫問他爲什麼又變卦了。他說我「乘興而去興盡而返」。這是一個文人的趣味的很好的例子

這例子裡的趣味就並未換來愉快。興盡而返。總不能說是很愉快的。大概倒是爽然的吧。假如他再不知趣的做下去結果怕要反倒得到煩惱了。

趣味爲什麼不常是能得到愉快呢？我以爲有兩種原因。第一。追求趣味的人。常是有閒的人。有閒的人就難免覺得無聊。生活乏味。於是他從自己的幻想裡造自己的趣味再用趣味督促自己的身體。企圖去得到愉快。可是愉快不是可以費心計求來的。因爲它是外界出產的東西。是不盡如幻想所想的。而且愉快纔是無意得之。越是使人喜歡。照着自己的趣味。費了許多無益的勞力去求。大抵是沒等得到愉快趣味早已淡下去。得到的大多數倒是爽然的失望了。『悠然見南山』才有愉快。若一還自己的趣味。不辭勞苦。跑到南山去看恐怕得到的不是愉快而是疲倦煩厭吧。

第二個原因是。按趣味作的事。既不一定有意義。又不是一定是該做的要緊的事。因之它不能給人以工作完了的愉快。也不能給人以成功的愉快。或是自己正在作一件有意義事時所感到的那種愉快。做完了一件該作的事。即使是很疲乏了。也可以有一種愉快。按趣味做事。等熱氣出完之後。就爽然若失。感到空虛幻滅的煩惱了。農人工人的歇午工和文士雅人的高臥黃粱。那一個得到的愉快多。是不用考慮的事 雖然文士雅人。很以他的擁衾高臥爲有風趣。我們大抵都有這樣經驗。在不做工作只閒着的時候是很無聊很乏味的 有時附庸風雅。追求趣味。結果十九不是得到愉快 而是敗興。掃興。若是在工作之後。即使是閒坐那麼一會 也覺得十分愉快。趣味是有閒無聊的人的御用品。忙於做事的人是沒有那些閒情逸致的。好在後者可以得到愉快。也不見得是不公平了。

現在有許多人喊着趣味。文章要性靈小品。生活要談鬼畫蛇。這些人是遺少。是紳士。是老人。由他們去好了。可是偏有一般青年也追着效 做喊着趣味。這是無聊不該的。眞的愉快只有在自己作着有意義的事情時。才會覺得只有在每次緊張的工作以後。才能得到。只是追求趣味是走上虛無衰老。沒出息的道路上。愉快是沒有的。有的只是空虛。慚愧。悔恨。

別錄　家屋的美化（中）

（廣正）

（二）裝上紗窗

任新建築地帶。每當夏夜。蚊蟲成羣結隊飛來。討厭已極。若於窗口裝上細鐵絲網。便可防止。能如是。則既可接受夏夜的涼風。同時亦可防禦蚊蟲 的襲擊。且裝置費用不大。獲益則甚爲不淺。製成紗 網框。於不用時亦易除下。

又。如裝置百葉窗與玻璃窗的家屋。若以紗窗 代替玻璃窗。則亦可達到如上目的。

（三）廚房效能的增進

在廚房方面。於煮燒用的煤氣器具及竈上 設備包裹型鉛皮製的蓋。將之導至烟突。而於其端裝一換氣機。將臭氣排除戶外。換氣作用。若裝一小 型電扇。可得良好效果。

魚骨。魚肉。菜屑等 廢物。處理非常麻煩細碎。且極易穢污廚房。從廚房內用急傾斜的鉛管。貫穿牆壁。通出外面先置備一大桶。集放廢物。時時自管中傾去。此亦一較善辦法。

（四）洗面室。浴室及便所。

有特築的洗面室設置的家屋。類多已相當 完備。至於一般小住宅。每朝洗臉。多利用廚房從事。然。於處理食具。及食料的場所。諸多不潔 及不便。故最好能在浴室一隅設置洗臉器俱。若 浴室不備。或狹小。最好於外廊一端。水管旁設置洗面器具。既極簡單。且亦並不難看。尤其是對於養成兒童餐前洗手的習慣。這點更爲適合。（未完）

流浪的

（喻環）

在萬頭攢動的市場裡。從遠方來一夥說書的。他們老少三個人。是一個六旬開外的老頭。率領兩個姑娘。一些閒人們肩膀緊靠肩膀。組織了一個半圓牛方的圈子。把他們圍在裡面在中間安放一張被雨澆得變了顏色的高桌。上邊擱着一把磁壺。其餘的是說書用的鼓棰。醒木和兩隻舊而大的茶碗。那老頭便坐在高棹的後面。他沾亮的腦瓜頂。沒有頭髮。只在兩邊鬢角上長着稀稀的蒼白的一點。合着眼睛彈着三弦渾身上下一個顏色。穿的是牛黃牛白的繭綢褲掛。肥肥的袖子。隨着彈弦子的胳臂。燦燦灑灑的擺動。那個說書的姑娘。多說不過十五六歲。穿一件八成新的青衫。在脖頸上圍一條白色串綢手巾。額前的頭髮。齊蓋在眉毛以上。白生生的面龐毛突突兩隻眼睛。敲着鼓搖着板慢慢的 牛天纔唱 出一個字來。嘴張得不大音聲也不高。眼睛只是往下看。看着眼前的鼓兒。總是不把頭抬起來。或把眼往四外看看。那一旁的小姑娘。不過十一二歲。頭上的辮子有七八個。都用雜色的繩子拴着。在腦門上和點嘴唇一樣。點了一塊紅色。正在頑弄着一個小哈巴狗。用力撑狗的耳朶。那個說書的姑娘。有時候瞪他一眼。他不但不怕而且必要把嘴唇撅起。把脖斜歪一下那說書的越唱越高。聽書的人們一點聲息也沒有。我站在人羣裡面注意聽她唱着。更樂意聽那煞尾的聲音。加夾着那絃子的動靜。

那姑娘一個字緊似一個字的唱了一忽兒。弦子板。鼓。唱那一齊止住。那老頭便放下三弦拿起大扇子來喊道『請頭位呀。請頭位！』

剎時人散了一多半。有幾個未動的。也有幾個退到凷子外的。用手遮着太陽。離老遠往裡張望。到有幾個仗義的掏着面子。從腰掏出兩枚銅子。扔在老頭的扇子上。老頭在凷裡遊行了一週。所得的僅僅是十來個銅子。他無精打采的擱在桌上。回首端起碗來。一連喝下幾口茶水。就坐在他那原來坐的地方。

我磨不開走。所以纔在老頭的身後。始終未動。到也替老頭不高興。可巧這老頭往地上潑水。聳的一聲。潑了我一鞋。我抬起脚來跺了幾下。絲毫也沒抖下去。那老頭到不覺得。那個說書的姑娘却很過意不去。翻翻眼睛。白楞老頭幾下。低低的道『瞎迷胡眼的亂倒！』回身和我道。『未燙着嗎您？』意識是和我道歉。那兩隻絨球一般的眼睛注視我來。竟使我想不出來回答的言語。只默默的哼了一聲。對她一笑。臉兒不覺熱刺發燒一陣。

從此隔不上三五天。我便到市場人群裡擠一擠。看她一看

深秋後天氣漸冷。市場裡那些小販一天比一天減少。她們那一老二少也不現了。聽說是已經投往遠方。但她們無論走向何處。也得把歌喉供人欣賞給別人溫存。就是走到天涯地角。也沒有人給她們少許溫存吧！

十二。二山城鎖一校

和紫蘭秋閨詞

（葛仙根）

別時曾記在春宵。又是秋來暑氣消。多少相思渾似夢。盼郎夜夜復朝朝。

儂傍郎懷身作屏。自從別後此歡停。傷心最是秋宵夢。夢到檀郎娶小星。

秋來捷報在邊城。不負當年此遠行。郎得封侯儂有幸。莫教儂作可憐生。

愁來心地何曾寬。孤揭秋宵夜氣寒。幾度約歸書尙在。教儂不屑反復看。

阿郎辛 苦有誰干。不寄秋衣妾怕寒。未識面龐 消瘦否。頻假 肖像背人看。

兒女癡情難却除。秋來倍覺甚春初。早知前約成虛妄。不及今番不寄書。

投稿須知

（一）凡來函稿須加句點
（二）稿紙須在一面書寫
（三）取錄與否概不寄還
（四）不予酬資亦不贈報

九星日鑑

舊十一月十五日　新十二月十日　火曜　庚申　先勝　成　翼宿

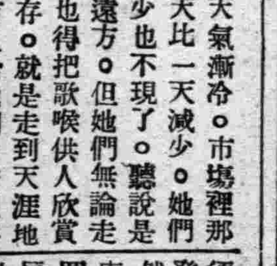

▲一白之人、若起大慾、却招自身之破滅、辰庚辛吉、▲二黑之人、此日諸事逆賭難辦、須抑止企業開幕、則吉、甲丁癸吉、▲三碧之人、雖爲佳運然須要抗抵壓迫之用意、乙辰庚吉、▲四綠之人、宜勿起望蜀之野望、滿足常業則吉、甲辰辛吉、▲五黃之人、宜奉上峯指揮而幹去、毋通我意則無咎、卯丙壬吉、▲六白之人、擴張事業、易逢難關、非注意不可、甲辛丑吉、▲七赤之人此日運氣不佳、凡辦何事、終必遇敗、乙丁丑吉、▲八白之人、出於意外、而招失敗、甲丁癸吉、▲九紫之人、一意專心、努力貫徹目的、則成大吉、乙丙丁吉、

四經路七緯路

[illegible]陽電影院

開演時間　每日二時・五時・八時・三場

今日開演

聯華公司巨片

骨肉之恩

陳燕燕　羅朋　鄭君里　露露　馬徐維邦　主演

▲天涯遊子來看此片可以掀起思家之念。
▲父母子女同觀此片可以增進家庭幸福。

△父子恩情。手足大義。演成了骨肉之恩！
△酒色的毒。都市的病。寫盡了社會的惡！

這是一套全市人民維有父母子女的……都要來看的好片？

典型的倫理巨片　深刻的社會描素

票價　優待票　樓下……二角　樓上……三角　普通票　樓下……[illegible]角　樓上……五角　學生小孩及有本院紀念章者購優待票

東安電影院

今日開演

時間　二至四至七至九

女騎俠

美國派拉蒙影片公司　偉大有聲武俠片出品

下期接演　第十集　荒江女俠

上海明星影片公司偉大出品　有聲無聲言情說部連集巨片

第三集

胡蝶　鄭小秋（主演）

本集內容

▲是啼笑因緣之（啼）字的樞紐
▲是啼笑因緣之（笑）字的關鍵
▲是情海波瀾之（波）字的尖端
▲是風雲變幻之（變）字的開始

每日二點五點八點三場　價目二角三角四角

贈送免費劵！

一、本院演映啼笑因緣期內票面印有123456等字樣
二、凡湊足123456號碼之戲票六份可向本院兌換免費劵一張
三、凡有23456（注意如號碼不齊者概不換給）（免費票祇限一次）五份者亦可兌換一張

啼笑因緣

今天開演

新北地那兒

嗎啡・鴉片・海洛英

火速断癮新藥

NEO Pedinal

【特長及適應範圍】鎮痛、鎮靜、鎮咳作用迅速如火、對胃腸麻痺及習慣中毒之性全無、且長期使用、毫無增量之必要、故以少量能治嗎啡、鴉片、海洛英等之中毒症、可謂斯種脫除療法、最適最良之新葯也

【用法】一回一cc一筒注射於皮下　或筋肉之內

【包裝】注射液、(一cc一〇管盒、一cc五〇管盒、一五cc瓶盒、三〇cc瓶盒)
葯片、一〇片子盒、三〇片子盒、一〇〇片子盒、二〇〇片子盒

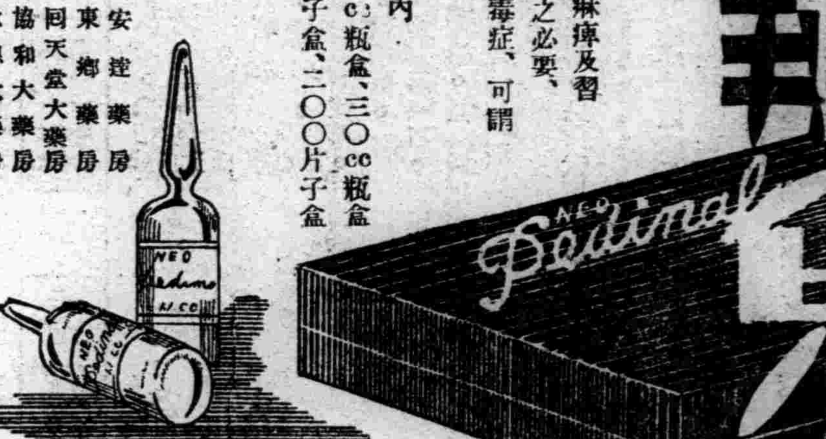

【主要特約分售店】

奉天 井上誠昌堂　哈爾賓 籾井泰昌堂　遼陽 安達藥房
〃 佐藤廣濟堂　〃 旭昇號　鞍山 東鄉藥房
〃 大同藥房　〃 山本長壽堂　營口 回天堂大藥房
〃 新々藥房　〃 大塚日進堂　錦州 協和大藥房
安東 豊泰藥舖　新京 井上誠昌堂　承德 承德大藥房
鐵嶺 谷口十字堂　〃 東洋大藥房　大連 溝上藥房
開原 三茂洋行　吉林 林盛堂藥房　旅順 宮竹藥房
〃 太田東亞藥房　〃 松壽堂藥房
四平街 岸同生堂　齊齊哈爾 濱崎藥房
公主嶺 足立藥房　圖們 新井藥房

其他各埠葯房均有分售

頭痛新藥

翠雅

服藥後於五分鐘內頭痛立止

各地有名葯房均有代售

井筒香油

イヅツ コーユ

今特有爲頭髮無比最良之香油
敬勸愛用者之光顧

東洋婦之人誇美以頭髮漆黑爲彌增此油既防頭髮脫落又去穢垢不粘不汚優雅芳香實無異類能使髮長存馥郁爽快精神

本舖 井筒屋香油店
大日本東京市日本橋區人形町

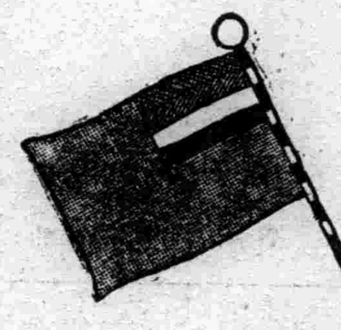

新坦二霸爾散

Antisyphilitica

Neotanvarsan

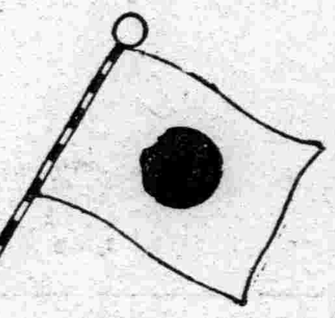

驅黴砒素劑 (治梅聖藥)

本品係將從來之新洒爾佛散、加以改良、爲更進一步之新製品也、蓋東京帝國大學醫學部教授藥學博士服部健三氏受同大學名譽教授藥學博士丹波敬三氏指導研究而成。敝社蒙兩博士指導監督、負製造之責。更每號製品必經醫學博士久野義磨氏之臨床實驗、然後發售、故使用上安心可靠、諸大家推奬之靈藥也。

使用法

A 照一定量稀釋之、注入於靜脈內
B 以濃厚溶液、注入於靜脈內
C 不得已時、注射於筋肉內亦可

特徵

效力優秀　大批生產
使用簡易　價格最廉

製造處 東京 第一製藥株式會社

詳細文獻函索即寄

滿洲國經理處

日本實藥會社大連支店 (大連市浪速町)　井上誠昌堂新京出張所 (新京日本橋通)　旭昇號藥店 (哈爾賓道裡石頭道街)
大正堂商店 (大連市吉野町)　大和藥房 (新京吉野町)　泰華西藥商店 (哈爾賓道外正陽街)
濱崎商店 (大連市山縣通)　宮崎供盛堂 (新京三笠町)　同記商場商店 (哈爾賓正陽街四道街)
宮竹藥局 (旅順市青葉町)　東亞號藥房 (新京永樂町二丁目)　籾井太昌堂 (哈爾賓道外街)
鶴原藥房 (奉天浪速通)　森泰號 (吉林省城新開門街)　一木藥舖 (安東市場通)
日本實藥會社奉天出張所 (奉天加茂町)　稻野富山堂 (齊々哈爾城市)　日本實藥會社哈爾賓出張所 (八站市場)
井上誠昌堂 (奉天浪速通)　五洲西葯房 (齊々哈爾商埠)　安達藥房 (新京大馬路)
佐藤廣濟堂 (奉天小西邊)　中西藥房 (同)　新京藥品株式會社 (新京日本橋)
大連洋行支店 (四平街新市街)　原田藥店 (哈爾賓道裡石頭道街)

其他各埠有名藥房

首都警察廳布告取締販賣

記載「不穩文字」舊式神紙

【新京】首都警察廳、對於舊年民間使用之神紙、恐有反滿宣傳、除由官府核准日滿合資同合無限神紙公司一家專業外、並佈告市民、查禁違反國情之神紙售賣、茲誌布告如下爲佈告事、查關於商民人等使用之神紙、猶有記載慶賀中華民國萬年等不穩文字、或圖蠱無視滿洲國之存立、殊屬遺憾、爲澈底取締起見、今後嚴重禁止使用或販賣前項不穩文字、或圖畫之神紙、恐未週知合仰佈告商民人等、一體知照凜遵此佈、康德二年十二月五日、

掃匪工作期將終 督飭各部務必澈底

【吉林】吉林第二軍管區司令部、依據本年秋季大討伐、並治安工作三個月期間、決定將全國之胡匪等類掃滅、開始行動以來、各行政機關宣撫工作、各警團保甲聯合軍隊剿討工作、並各地方之協合會思想感化工作、皆已收得良好之成績、現在第二軍管區司令官吉興上將、爲剿匪期間行將滿期、爲作最後之剿討、將各地軍隊之支配、剿討計劃、加以陣容之整頓、在本月十日以前、將各部隊、調整集結完畢、日滿軍警、實行總動員、於聯合行動之下行秋季大肅清工作、宣撫工作、在各遠鎮鄉村活動、各縣公署政治工作班、均於五六等日出發、永吉縣政治工作班、業於三日出發、刻正在烏拉鎮等地工作、吉林市內由警察廳、聯合友憲警等、開始檢舉不良份子工作、第二軍管區吉司令官、定於十二月十一日開始親自指揮各鐵血討伐隊員出發各地、行本年討伐最終之大肅清、澈底掃蕩大小股匪、必要時、吉興上將、親至各地指揮、將來成績、必收良好之効、

徐局長查竣災區

【西安】西安縣公署財務局長徐都文、前奉縣當局令、往縣境第七區、足民、竹嶺、天善、九如、泉石、等村視察各種災況、以及因匪帮竄擾、致

新度量衡制 漢藥商不便

【哈爾濱】關於新度量衡之實施、因一般中藥商店之情形特殊、感到異常不便、不獨新度量衡器之秤盤皆爲圓形、不能適用、即對於開方之數量上亦因向來之習慣、殊感困難、准藥劑輕重、失之毫釐、差之千里、最易演成不幸事故、因此哈埠中藥商同業公會、與新京、齊齊哈爾、奉天等四大都市之同業公會商洽、取一致之辦法、或將向中央權度局、請求權變方法云、

四大都市藥商 請求權變

騙得身價到手 禁止情人登門

【大連】市內宏濟大舞台售票員王壽山者年近不惑、現居市內浪速町、妻某氏素染芙蓉癖一家生活頗重、王以不勝担負、數年前以金錢買得貧家女取名銀子、年及二八、稍有姿色、王以女非骨肉所出、遂迫令神女生涯、夜則召誘狂蜂浪蝶、儼然如暗娼晝由共妻率領洽各雅片小賣所、以賣笑營生、有黑界人物孫潤芝者、現服務於市內松林町恒增利、因嘗涉足於烟樓中、遂與王銀子結不解緣、亦是靑春貪戀少年、二情纏綿、片刻不離、海誓山盟、會訂百年之好、銀子以身不自主、肯稟之於父、王亦覥錢如命、遂許身價小洋八百圓、允銀子與孫作妾、錢既到手、忽又昧良、悔共所約、閻斷孫之來往、不意銀子珠胎暗結、在此待產中、竟爲官廳探知、以指女詐財、拘王待審中云、

閻生堂合股匪 發現鳳界三區

【安東】匪首閻生堂、自經軍警迭次痛剿後、該匪受有重大打擊、逃竄無蹤、討伐隊曾經積極搜查、詎於五日午後一時、鳳城第三區小湯崗西北方面八軒荒溝、經中代部隊麾下三友枝隊、主力〇隊、加藤〇隊、中西馬隊等搜查、結果與匪首閻生堂趙廳吉王金之等、合流匪首百餘名遭遇、交戰二時許將匪擊退、目下仍在追剿中、至匪賊損失、尙未得確實報告、我方安藤島曹長頸部貫通戰死、東城一等兵有重傷云、

臨時人口調查 指定安鳳兩縣

【安東】中央當局、爲期全滿治安穩固、必須有詳細之戶口、是以舉行全滿各省縣臨時戶口大調查、茲聞於此次戶口大調查、安東省下、即爲安東市鳳城二處、闕於應調查事項兩當局積極準備中、本埠省公署、爲使該兩地人民明瞭調查之義意、特印刷佈告、詳細說諭、七日已實行佈告云、

納妾取樂反遭禍

【大連】市內信濃町市場肉商王鳳山年二十八歲、在十一月初旬與市內露天市場第五號娼寮中妓女崔玉芳者年二十五歲發生情戀、後王以身價若干、納玉芳爲妾、居於市內宏濟街王之嫡妻劉氏、因醋常起風波致夫妻不時口角、崔玉芳既感苦惱王亦感家庭不安、因故六日午後三時各服毒品、意欲同享快樂於黃泉、苦悶中被王之店員杜實成相逢於室中、見王與妾皆昏昏待斃、一方報官、一方送於病院、刻聞生死未卜云、

孫起龍家中被搶

【哈爾濱】道外南五道街、門牌三十號、住戶孫起龍、(五〇)河北省樂亭縣人、爲哈埠著名房產家、家道富有、早被不逞份子所覬覦、突於六日下午二時許、闖入滿匪二名、進屋後、遂掣出手槍、向孫某威嚇、不準聲張、否則決不留情、結果當時翻箱倒柜搜出國幣二百元搶畢向外逃走、一匪年約三十餘歲、大鼻紅顏、面部略有麻子、身著藍大衫、頭戴青毡帽、足登青毛絨鞋、手持匣槍、操本地口音、一匪小豁、年約二十餘歲、身穿青棉袍、頭戴黃色皮帽、黑圓臉、手持槍名不詳、待匪走後、立至南動衛分所報告、分所據報、以電話轉知正陽署、該署當即全員出動搜查云、因時間過晚關係、匪徒早已逃出法網、終未緝獲、該匪白晝持槍公然行搶、可謂膽大包天云、

錦省公署定期 都市人口調查 佈告市民明白趣旨勿驚擾

【錦州】全國二十四都市、國籍人口調查、業誌本報、錦省公署、定於十二月末、實施現在、全市國籍人口調查、藉悉確切數目、加以法律保障、爲使市民、明白調查、眞正趣旨、於日昨、期前佈告市民、勿自驚擾、計爲調查、人口數目、地位所在、移入年月日、出生地、民族或國籍、各要點餘繁不及備載、將來經斯一番細密調查後、人口確切數目、一覽洞悉、不逞份子、無從混入、都市治安、益臻鞏固云、

警察編制討伐班

【本溪】本邑當局、鑒於所屬二三四五等區、與隣縣毗連地帶、尙有殘匪出沒其間、往來竄擾、其治安尙未確立、茲已通令各該區、警察署長、各選不通文字武力精壯、擅長剿捕之警察四十名、編爲各該區、警察討伐班、專司剿捕、另各選拔精通文字、富有行政警察經歷、成績優秀者二十名、編爲行政警察、專辦行政、以專責成而便統制、現已通令各該區、即時遵辦矣、

邵警長調大石河

【小嶺鎮】於月二十日奉上峯命令、警長邵德春、調轉大石頭河分駐所服務、該警長任差以來、對所屬管界內戶口整頓、恐有不周、躬身親至各村、詳細調查、事無鉅細、勸勞成績、殊爲卓越、爲人忠厚、學識特別優秀、堪爲他人之模範者云、

安東省下各縣 匪徒出現次數

【安東】東邊道肅清工作開始以來、安東省下各地匪賊、相繼投誠歸順、而各匪帮被害者、殊爲重大、自本年一月以至十月末、匪賊出現數目、共爲八千三百二十八回、住民被害者、約數十萬元、其內中詳情、計住民死傷三百六十二人、負傷二百八十一人、馬一千七百〇六頭、被害戶數、二千七百二十八戶、現金三萬六千七百二十六元、又討伐狀況、討伐回數、二千六百十回、死傷、死者一百六十四人、負傷二百四十一人、馬死二十四頭匪賊死一千七百二十三人、負傷一千九百二十九人、捕據三百八十八人云、

電車軋傷 俄老翁

【哈爾濱】交通局二七號電車、司機徐鳳文、(三〇)於五日下午二時許、由道裡向馬家溝開駛、車行至南崗義州街處有一俄人「毛德列夫司基」(七二)由路東向西行、將至鐵道中間、適被電車撞於車下、幸未被軋、當即受有重傷、被崗警瞥見、赶奔肇事現場時、年邁之老翁、不省人事、氣息奄奄狀甚危篤、該警士立叫來小汽車一輛、將受傷之俄人、送至市立醫院、應急手術治療、有無生命危險、未可預料云、

錦垣警察廳 巡官級叙勳

【錦州】錦州省、警察廳、日係巡官、高附忠次、夏梅貞兩氏、滿洲建國、屢樹奇勳、爲功給賞、於昨六日蒙叙勳旭七瑞八、在該廳正式舉行、授與式云

丁大臣來哈

【哈爾濱】爲參加權度局濱江市分局開幕式之丁實業部大臣、於昨五日晚十時乘亞細亞號車由新京來哈、下榻於馬迭爾旅館、預定明七日上午十時出席權度分局開幕式、午後分別視察哈埠爲實業機關、並分訪各機關、八日公畢乘早車返京云、

警署預防狂犬 沿戶調查犬隻 不帶犬牌者嚴處罰金

【大連】關東州內各警署例年春秋二季、共同施行狂犬病預防週間、如市街到處張佈繪圖、無電放送等、廣事宣傳、尤以大連署衛生係、不時撲殺野犬、收歸犬畜等等、可謂煞費思慮、計在本年度內、大連市內、共發現狂犬十八頭、皆無犬牌、及至十一月二十三日於櫻花台方面、試行調查之後各戶中之飼犬、亦發見二十餘頭無犬牌者、衛生係以爲狂犬病易染於人、且現代醫學、無法治療、因故引爲恐懼、萬一傳於人間、遺患非淺、乃爲防患未然計、自月之五日起、施行一週間的沿戶調查犬隻、五日由文化台方面、又發現無牌犬六十餘頭、當將各犬主呼至署內、除叱責之外、並處以罰金、今後以嚴罰主義、不時調査之云、

延吉警察廳 舉行開廳式

【延吉】延吉警察廳、自十月一日奉令成立以來、因廳舍損壞、以致開廳式、無形延期近茲該廳內部、裝潢蔵事、特於七日午前十時、舉行開廳式並函邀官民各界、屆時參加、頗極一番盛大景象云、

關東州內 設立鮮人會

【大連】滿洲事變以來、鮮人之遷居滿洲者、不下百數十萬人、即以關東州內居住者、亦約四五千人之多、其中殆係中產階級以下者、初離鄉時旣無何等之準備、而身抵異鄉後又多無正當之營生、因而陷於生活窮迫者、大有人在、對此爲講求以相當之救濟策、且圖鮮人同胞間相互之親睦連絡、共使在社會上地位之向上計、今回計設社團法人關東州鮮人會、關於認可手續、經由大連民政署、向關東局請求中、同會將從來存在之朝鮮人會、擴大共基理事礎、長推任金寶鍋氏、岩井少將充顧問、此外更以杉野耕三氏、小田武、村田懸麿氏等爲援助者、待當局認可後、即開創立會云

開豐路增購汽車

【開原】開豐鐵路公司當局茲爲謀業務發展計、決定擴大長途自動車路線、頃聞該公司後藤常務董事、於日前晉省辦理購訂自動車事宜云、

吉省各縣旗人事刷新 主幹官吏題名

【吉林】省當局爲刷新人事、曾得各縣長及科長從事調和、茲已舉事、特將各縣主幹官吏人位、分別訪錄如左、

▲永吉縣長柏堅、參事官安武愼一、總務科長兼內務局長楊培祖、警務局長宣文請、警務指導官西瀨戶秀夫、財務局長譚海珍、敎育局長郎定遠

▲長春縣長宋德玉、參事官竹內節雄、總務科長兼內務局長段澤東（該縣因在首都未設警務局）財務局長楊蔚靑、敎育局長張硯田

▲懷德縣長薛玉衡、參事官岸要五郎、財務局長兼總務科長劉淸一、警務局長馬金凱、警務指導官本間德治、敎育局長張玉城、

▲扶餘縣長馮隆樹、參事官鈴木三莊、總務科長關中暉、內務局長楊維邦、警務局長柴文會、指導官小野田潔、財務局長董子芹、敎育局長王叙會、

▲榆樹縣長謝雨渠、參事官安田壽志、總務科長侯伯方、財務局長兼內務局長張淸源、警務局長李國田、指導官田中康雄、敎育局長李靑林、

▲樺甸縣長朱端麟、參事官安田耕、總務科長兼內務局長蕭漢卿、警務局長孫殿玉、指導官河村慶八、財務局長王永昌、

▲盤石縣長劉懋昭、參事官荒谷千次、內務局長兼總務科長姚訓、警務局長趙宏毅、指導官淵上松次、財務局長李翰昌、敎育局長中藤、

▲伊通縣長溫文、參事官上田和作、總務科長康繩程、內務局長沈玉和、警務局長關玉陞、指導官小實八十次郞、財務局長趙國卿、

▲双陽縣長谷金聲、參事官塚七莊、總務科長兼內務局長趙伯林、警務局長寶忠毅、指導官藤亭次、財務局長靑元烈、

▲九台縣長何春魁、參事官砂浦守次郞、總務科長兼內務局長孫殿玉、警務局長李成魁、指導官稻葉百三、財務局長潘永濂、敎育局長劉雅南、

▲農安縣長彭灝、代理參事官成田良三、總務科長劉靜夫、內務局長兼財務局長李儒忱、警務局長王廣興、指導官島越繩一、

▲德惠縣長郭衛村、參事官眞崎六郞、內務局長兼總務科長劉星海、警務局長楊耀棟、指導官久野正宏、財務局長楊鴻延、敎育局長傅定雲、

▲額穆縣長關瑞濤、參事官三橋勝彥、總務科長朱永澤、財務局長兼內務局長呂書銘、警務局長盧德新、指導官山崎常吉、

▲敦化縣長盧康海、參事官荒川秀次、總務科長兼內務局長王祖輝、警務局長胡增秀、指導官押野吉三、財務局長梁寶岐、

▲長嶺縣長王夢齡、參事官奧書男、總務科長兼財務局長單作舟、內務局長李樹華、警務局長楊建中、指導官善方榮作、

▲舒蘭縣長張樹珊、參事官高比虎之助、總務科長趙文澤、內務局長兼財務局長張豊當、警務局長崔寶山、指導官長岡信政、

▲乾安縣長劉文實、代理參事官平林之次、總務科長兼財務局長王錦川、內務局長張警宦、警務局長關錦瑚、指導官北野日出夫、

▲郭爾羅斯前旗旗長業錫扎拉森、代理參事官林田龍馬、總務科旺欽超克素榮、警務局長吳心坦、

四門廣告有碍觀瞻 警廳市局取締

【黑龍江】本城四門、商戶爛貼廣告、紅花綠藍、雜色不一、遂使揭載、相沿已久、而省重要機關、如省公署、軍管區司令部、警務廳、稅務監督署、總務廳等、均在城內、不惟與大員之出入、有碍觀瞻、且對於廣告之秩序上、亦似嫌有欠妥、現本埠市政局、與警察廳、擬合議取締、聞其取締辦法、現正在進行中云、

稅捐局長易人

【陶賴昭】本站稅捐分局長梁護臣、自去歲九月間、到差以來、對於各商號、非常融洽、並無法外等事、照章徵收、昨日奉總局命令、調回總局另委、派劉興橋代理云、

鄭小舖慘殺案 刀傷三命

【黑龍江】本埠南署管界、五福里街、門片十五號、鄭家小舖、(字號、廣德義)、售賣紙烟、燒酒、牛蹄肉、熟猪肉以及其他零星雜項物品、於本月五日、夜十二時許、該小舖執事人鄭廣儒、被人以刀慘殺於其外屋地下、其妻鄭劉氏、與其小女佩然、均被慘殺於其裡屋坑上、迨至黎明、伊外甥張元春(年十二歲)、在其裡屋炕稍、蒙被睡醒時、見室內室外、血跡淋漓、其舅母等一家三命、均被慘殺、驚逃哭號而出、此際該房東關金山、亦爲發覺、當赴就近警所報告、茲警廳司法科長蔡遇春、與龍江地檢廳聞報、即馳赴現場勘驗、聞勘得情況如下、廣德義小舖執事人鄭廣儒、年二十九歲奉天新民縣人、前六年來江、投入軍官教導隊肄業、於畢業後赴任黑河、因謀事未成、復返龍江、至大同二年六月間、投充本埠憲兵隊隊部、便衣憲兵於本年七月間退職、後於康德三元年九月間、投充第三教導隊四連軍士、至康德二年三月退職、因閑居無事、遂於舊歷五月間開設小舖、據伊外甥張元春云、肇事之夜十餘時、伊在坑稍、以被蒙頭初睡時、聞及由外先後進來二人、即在外屋飲酒、伊舅（即鄭廣儒）似乎在旁伺候、以後矇矓睡去、一概不知、殆至黎明睡醒、始爲發覺、惟於地下、遺有双矢字刀一把、刀血糢糊、該被慘殺之鄭廣儒、週身刀傷二十一處、伊妻鄭劉氏、年二十七歲、奉天懷德縣人、週身刀傷十七處、伊女佩然二歲、全体刀傷八處、伊妻被殺狀態、係合衣而臥、以臂摟着小孩似在熟睡中、茲據蔡司法科長判斷、共外屋棹上置有酒壺、筷子、菜類、定係飲酒者謀殺無疑、而被殺等之狀態、大有剁成肉醬之勢、且一不能語言之兩歲女孩、不但殺却、兼刀傷竟達八處之多、殺完將刀丟於地下、從容而行、並未竊去絲毫之物、定爲仇殺無疑、如果能訪知伊素日之仇深者、則破案不難云、

規劃股考察警官

【本溪】奉天警務廳、特派規劃股、川瀨股長、於本月七日下午四時、蒞臨邑警務局、考察現員定員、預爲配置標準、考察公畢、即當回省、想必有一番人事更調與配置也、

縣署考試代書業

【瓦房店】本縣公署警務局保安股、奉警務廳令、爲調整一般民衆訴訟呈狀劃一起見、特令每警察署管內、准設代書業者二名、凡在縣屬各機關、請求訴訟等呈文、均由代書代繕、不准私寫、惟以此項業務該應者甚多、故定於本月十日午前九旬鐘、在公會堂舉行考試、藉以甄別、但限於已經報名身元調查完竣者准考、未報名者概不准入試云、

顧客一變爲匪 搶去國幣三元

【哈爾濱】道裡經緯街、門牌五十二號住戶俄人伊萬諾夫(五七)素日以賣木犁子爲生、於五日下午五時許、因事外出、家留共妻伊萬諾瓦、招待主顧、不意下午八時許、忽侵入俄匪三名、聲稱購買木犁子、該俄婦人、未蓄意僞、信而不疑、聞買犁子主顧來臨、當然上前歡迎招待、孰知三顧客遽變匪態、一匪把門、二匪手持槍桿手槍、向俄婦勒迫財帛、大肆搜翻、結果由俄婦大氅兜內、搜出國幣三元、未搶他物、呼哨一聲、向外潛逃、待報告該管分所警ゝ赶到時、匪徒早已遠竄無踪、現下正在搜查中云、

民衆館開講演會

【安東】本埠省立民衆敎育館、自成立以來、即經邵館長積極進行、刻已有顯著之成績、茲悉該館新安街圖書館內、附設立講演所、每星期五下午二時、講演一次、七日又屆講演之期、該館長特聘請省公署敎育廳禮敎科荊科長、前往講演、聞荊科長學識淵博、關於講演又爲見長、本日講演各事、頗爲詳盡、一般聽講者、殊爲踴躍歡迎云、

希特拉與拉伯爵 發表國際聲明

保障選手及職員之安全 釋明美國不參加運動

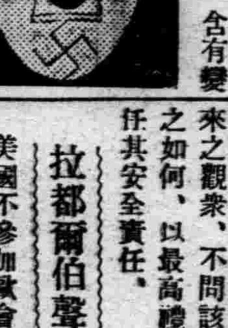

關於來年在德京伯林開辦之第十一次國際歐林比克大會、美國側之不參加運動、含有變更來年度歐會開幕地址之意義、頗呈熾烈、頃拿蒂斯首領希特拉總統、與國際歐林比克委員會議長巴意維、拉都爾伯爵、交換意見之結果對之、發表釋明的聲明、此聲明係對由美國會長馬荷尼氏直接向德意志委員會致公開書狀之德國當局、並國際歐林比克委員會當局之論駁、且爲國際歐林比克委員會、對不參加運動明示根本方針、頗堪注目、

希特拉聲明

對出場此次歐林比克大會之全體選手、並由全國所聚集而來之觀衆、不問該人種及信仰之如何、以最高禮儀遇之、且任其安全責任、

拉都爾伯聲明

美國不參加歐會運動、爲各國歐林比克委員會不能承認之政治的立場、且由非運動競技的精神所發、決定德國大會者、原係國際歐林比克委員會之決議、於此決議時、委員會雖有德國破壞該規約之危惧、然由現下狀態言之、德國委員會、充分履行規約、無有被指摘之處、美國致德國競志歐林比克委員長雷賽爾德博士之諸抗議、皆非正當、德國若有違反規約、（猶太人排擊等事）、則美國陸上競技聯盟、與美國歐林比克委員會請之、然後在國際歐林比克委員會議論云、

体育異聞

女子選手經外科手術 變成男子選手

捷克哥卡巴女士 歐會世界紀錄往何處去

【捷克京城通信】去年在英京倫敦舉行之女子歐林比克大會女子八百米賽跑、創造世界新紀錄之有名的捷克女流選手森卡、哥卡巴女士、現年廿四歲因醫師之勸告、擬受手術、將決定轉身爲完全的男子、今後成爲男子哥卡巴氏、活躍男子運動界、然於此場合、該選手於女子時代創造之世界紀錄二分十二秒四、繼續許可存續與否、頗饒興味、惹起注目、該哥卡巴女士、去年出場女子國際大會、創造新紀錄、然當時一般認爲男子、惹起問題、由南非隊領隊西穆士氏譏刺而語、「在外國選手之中、有剃鬚而聲音似男子之女流選手云云、」

「男性的女性選手」之問題

女子八百米世界紀錄保持者哥卡巴選手、經手術化爲男子!此話實世界罕有之事、「該據山田醫學博士談稱、『女子原係男子云云、』他爲不即呱呱落地時、兼備男女兩性特徵、由醫學的觀之、所謂「兩性(半陰陽)」偶然於誕生時重視女性、才下「女性」之判定、迄廿四歲之今日、强要「女性」的生活、然至現今、施以外科的手術、還元爲「男子哥卡巴」查該選手之紀錄、遠超女子水準綫、與同時、不能達到男子水準綫者、因畸形的體質妨碍之、

於此必然發生問題、即於去年倫敦開辦之女子歐林比克大會、南非隊領隊、如拉議而謂「在女子競技、男子出場」、觀察現下世界女子競技界、有「見似乎男子」之女流選手、譬如今年創造纖餅世界紀錄之德國馬維爾麥亞是也、於百米造成世界新紀錄之美國斯篤芬女士、現年僅爲十七歲、然身長五呎十一吋、體重一五〇磅體軀偉大、對該女士不能詐言「非女選手、」又去年渡日之瓦拉休維吉選手、亦爲超女性的存在、於是對如此女流選手、若疑爲眞正女性與否、則令人煩惱、哥卡巴之場合、固爲稀有然對此等選手、抱與疑問、一則對天賦有優秀身軀之選手們、極覺致累、二則冒瀆她們的努力、

於茲姑置體育的可否、然因專進運動、致惹起生理的障碍結果喪失「女性的體貌、」此例不追枚舉、

又其反對例證亦多、即前保持女子八百米世界紀錄之拉持刻、(德)現養成二兒、發揮母性愛、曾保持世界纖餅紀錄之超女性選手哥諸巴斯卡、（波蘭、）現爲財政部大臣夫人、成爲慈愛的母親、

由此觀之、以一異例、旋反對女子歐林比克、且否定者、未免早計、然最後問題、哥卡巴選手所創造之世界紀錄、今後依然存在與否、如山田博士所言、她原係男子、該紀錄必被抹殺、尙未可知、若不是女子紀錄、爲一個「兩性世界紀錄、」依然存在、毫無異論、予等對不幸的哥卡巴選手、渺望後半生之幸福、

×　×　×

百米蝴蝶式游泳 創造歐洲新紀錄

成績一分十二秒二

莫斯科通信之斯科學行國際游泳比賽會、黑海紅海軍波成可創造百米「蝴蝶」式游泳之歐洲新紀錄成績、爲一分十二秒二〇、共舉行比賽兩日、除上項新紀錄外、莫斯科人並創造四項全聯邦紀錄、女子游泳百米一分、二十五秒八〇參加比賽者有瑞典基蘭捷克之男女各項比賽、結果均莫斯科勝、

滑冰選手 成績佳良

青木監督談話

五日由東京來奉之日本滑冰代表選手一行、在滿鐵社員俱樂部合宿、連日續行猛烈練習、各選手成績頗爲良好、對練習異常熱心、關於選手們之練習狀態、青木監督略述如左、

此二三日、氣溫低下、不拘條件、惡劣、然各選手們、練習成績佳良、昨八日、氣溫雖示零下十五度、然李聖德君、以四六秒八、中君以四七秒六、滑破五百米、以此狀態前進、較諸零下五、六度前後之絕好條件而創造之日本紀錄、必打破更新、信而不疑、訂於十四、十五兩日、乘奉天氷上選手權大會之機會、舉行各代表選手之模範競技、以助正確成績云云

三角地帶占國匪 投誠四旅

【安東】在三角地帶盤踞各匪帮、自經軍警痛剿後、均受重大打擊、相繼逃竄或投誠、近據軍界確息、在三角地帶盤踞悍匪占國軍、現感身邊危險恐遭不測、當向討伐隊四旅、請求投誠、並當時解納手槍九支、子彈一一九三發、該旅已正式收容云、

警廳謀年末警戒

【安東】本埠警察廳、以光陰迅速、已屆蔣敲、當此年末之際、該廳對於地方防務、亟爲重視、並妥籌防範戒備之方以免宵小滋擾、而維地方安寧茲經計議、年防及新年戒備辦法、計自本月十日以至卅一日又至明年一月一日至五日止、在此年末年初間、共分四期警戒、全廳職員、均行出動、實施歲末歲初之大戒備、但於夜間、尤復特別戒備、茲樑戒備期於後、第一期自十二月十日至十二月廿日、第二自十二月廿一日至廿七日、第三期、自十二月廿八日至卅一、第四期、自一月一日、自一月五日云、

王國亮匪 發現鷄心溝

【安東】本埠警務局、於四日午後、據出動中福島警士、由五龍背分所電話報告、安東警務局張局長、兒玉指導官、帶同大隊本部「臨時編成」警士三十名、出動游擊、於四時三十分、在安東縣第一區鷄心溝東方、高地方與匪首王國亮帮廿五名相遇、交戰一時許、因日沒匪利用密林地帶逃走、目下正在全力追緝中、此役戰況甚烈、匪方死傷四五名、我方奪回人票五名、警士廣鴻文左臂被彈貫穿、刻已抬回送至醫院調治云、

附屬地募慰問袋

【安東】本埠屬屬地、各團體、茲鑑東邊一帶、自開始討伐以來、日滿軍警聯絡之下、努力痛剿、現已收顯著成績、惟一般軍警、轉戰各地、風餐露宿、勞苦異常、茲爲慰問、募集慰問袋、定爲五千個、募齊後、即向東邊一帶討伐日滿軍警、實行分發、目下正積極勸募之中、預計在本年終、當可募竣、分等討伐軍士云、

萬字會調查 貧民確數

【延吉】萬國紅卍字會間島分會、茲以現屆嚴冬、酷寒即至、關於無告之貧民、猶然衣懸百鶉、食無果腹、極堪憐憫、該會爲救濟無告之貧民衣食起見、前曾勸募富紳碩買、資助粮欵、以備設粥鍋、更以近日天際驟變嚴寒、擬先着手調查貧民確數以便暫施棉衣、而後繼續開放粥鍋云、

三强盜各懲六年

【大連】十月十三日深夜、滿洲牡丹江三道溝日人金田幸吉氏該、闖入胡匪三人、各以武器恫嚇家人、搶去現金百圓後、匪徒未幾被捕、一爲福田秀次氏年二二歲、一爲篠田雄久氏年二一歲、一爲山口利正氏年二十歲、關於三匪之强盜事件、現由關東地方法院中里裁判長審理中、至五日午後一時頃、開堂公判、被告三名、各懲役六年云、

沙河口板房拆除

【大連】今日逐見發展之西部沙河口管內、仍有十數年前之板房、參雜於文化街內、不惟古朽不堪觀瞻、且碍衛生並火災、當局爲拆現計、會迭行討論、今爲實現計、先拆除西市場電車停留場附近之霞町四六七八各番地之滿鐵板房、約八十餘棟、居民則皆遷入市內新築之社宅中、此外一般板房亦同時迫令拆除、新築宏壯之瓦房云、

招開第三次 土地買收會議

【佳木斯】建省之後、即由民政部進行都邑計劃、初設測量班、其後改爲土木局、隸屬樺川縣公署、專理其事、年來地面之測量、圖表之給制、無不次第舉行、他若土地之收買、前後已有二次、惟地方發達突飛猛進、輪軌一通、更將千百倍於今日也、是以此次又按當初之計劃、施行第三次之收買、以應需要、縣署當局、爰於本月五日、招集責任關係者、爲石垣參事官、隊揚兩局長、及三村屯之排長等、舉開第三次土地買收會議、所買收區域、北由北門外起、至竹版屯止、計壹百六十埫、每埫價格由八十元至九十五元、南由長發屯起至陳家屯止、計二百四十埫每埫由五十元至六十五元、由下午一時開會、至三時閉會、所有會議情况、則張貼佈告、俾衆周知云、

老虎山新築落成

【金州】管內老虎山會事務所、及警察官吏派出所、以先廳舍、頗感狹小、近以事務日繁、昔日廳舍、不敷於用、該會會長關德崇氏、有鑒於此、擇地於舊舍之南空地、大興土木、建築新廳舍一所、業已竣工、乃於十二月四日午前十時、於新廳舍舉行落成式、並函請官紳各機關等莅塲祝賀、並將落成式順序記之於左、一、致開會詞、二、會長式辭、三、署長告詞、四、工事報告、五、來賓祝辭、六、致閉會辭終了後備有午餐、以宴來賓、並攝影紀念云、

取締無証槍械

【吉林】駐在日本領事館警察署、對於一般居留日本僑民、所有之護衛槍械、凡有未經許可者、限於十五日以前、一律向吉林日本警察署、請報領許可証、如有不遵照呈報請領者、以違反槍械取締法、而行以嚴重之處罰云、

騎車失愼 摔掉門牙

【遼中】邑內大街路西、東升久餅局、杜經理慶福、於四日晚四時許、因事乘自轉車返家、行至距家附近時、已日落天黑、又兼奔家心急、遂猛力飛馳、斯時正由南迎面來一肥豬北行、伊遂即躱避、以免衝突、不料連人帶車、竟摔於大車路上、旋即立起拾車、仍擬早到、忽覺腭部疼痛、以手摸之、而始知門牙二個、不翼而飛、自恨倒霉已極、翌日返柜後、見之者、莫不大笑、望騎車諸君、可自愼之云、

鹽務署副長易人

【營口】鹽務署、副署長森田武雄氏、建國之始、即經莅任、對於鹽務熱心整理、邇時崔苻不靖、灘塲幾難維持、幸賴森田副署長鎮靜處置、有條不紊、以故鹽政日就軌道、對於財政著有極大之成績、現聞積勞成疾、迭次辭職、財政部當局、挽留無效、茲經調財政部理事官廣崎貞雄氏繼任、約於本月十日到任、想接交後森田副署長當可榮返云、

供給官車設車會

【五常】本邑入冬以來警察屢次抓車軍用、一般鄉民聞知大車多不進城、因此市街受莫大影響、粮石柴草車、大見減少、所有賣木桦者、均係人担非常價高、現經國際辦事潘壽千、在警務局呈請照准、設立車會官府用車、均由車會撥給不准大街、隨便抓車、以免鄉民賣粮、柴草困難、於五日該會成立矣、

臨時人口調查 委會市局警廳

【黑龍江】本市宣撫小委員會、市政局、警察廳、爲遵照政府訓令、特施行第一次臨時人口調查、除與本市日滿各機關聯絡會商請求協助進行外、並共同會銜印製傳單若干張、按門比戶、於本月四日、飭警散放、廣施宣傳、以資人民瞭解、而免惧會騷擾、呈報書填寫錯誤、茲錄其宣傳品如下、這回根據政府訓令、擧行本齊齊哈爾市、全部各住戶的常住者、人口調查、請諸位們要將下邊記載的須知明瞭外、由警察署所發給的呈報書、要將實在情形塡寫上、『爲甚麽政府要調查人口呢』、政府爲詳細調查世間的人情、和諸位的生活狀况、根據這種狀况、給我們國民謀幸福、施行種種的善政、絕對不是爲征稅而調查、希望諸位們不要誤解了、『在多怎和用甚麽方法去辦理呢』、齊齊哈爾警察廳、操縱全部的工作、承教育廳、市政局、市宣撫小委員會、商務會、保甲牌長、自衛團市內各學校、日本領事館警察署、警務段、日本居留民會等之援助、由十二月十六日、到三十日之間、由警察官或自衛團、保甲牌的各位們、向諸位的家中、送去呈報書二份、依照十二月三十一日之現在諸位家裏、常住宿的家族們、和其他人們之姓名、男女別、生年月日、生身地名、及其他呈報書上所定的樣樣事項要塡寫在呈報書上、請寫二份吧、諸位們、所塡寫完的呈報書(二份)由本年一月一日、到十日之間、由警察官、或保甲牌、自衛團的人們、到諸位的家裡收集去、如果遇有呈報書的塡寫方法不明白的時候、可以到附近分所、或者警察署、或者保甲牌、自衛團的人們那裡去、或者用電話、皆都可以不要客氣的、去打聽罷云、

崔旅長追悼 陣亡連長

【富錦】頃聞前於十一月下旬之際、駐本邑國軍第二十三旅崔旅長、派其錢參謀長、率兵東渡、出發剿匪、該軍行至富同交界地方、突遇大隊馬匪、雙方遂即開火、楊樹生上尉連長、勇不顧身、領兵前進、忽中流彈、當刻陣亡、該參謀長督軍直上、將賊擊潰逃散、此役官兵陣亡一名、鎗殺匪賊數人、茲聞該旅長、業通知各機關、擬定於月四日、開追悼會祭奠陣亡官兵、以慰英魂云、

邊方郵政日久杜絕

【富錦】本邑由來邊荒僻處距哈寫遠、夏秋交通、幸賴松江航行、轉運頗稱便利、惟於停船而後、昔時郵局交通阻塞、馬車拾三天、即可通至哈埠、自滿洲國成立以來、歷多郵政馬車未聞有定期通哈之日、心須俟哈埠滿鐵汽車開駛東行、本鎮始能收見外來信件、茲查本鎮松江凍封、至今半月餘、本街迄今、未見哈市信件、記者在富、經鎖報紙、沿年已久由來未似這幾年中、壓報日多計今冬本街、自十月廿六日斷船、彼時收到十月廿一日之報由此又收到報紙兩份、至今四拾餘日、尤未收見哈埠之報、眞令人疑悶若是交通遲滯、但不知該管郵務者亦思整頓否、

後藤參事官等 慰問負傷勇士

【營口】於上月二十九日、在海城縣第六區窪邊子鄭家堡地方、發現東生好等匪賊三十餘名、與營口縣第七區田莊台警察署、和田指導官指揮之部下、及田莊台駐防軍第四旅第六連第十中隊、及駐兵隊等遭遇、發生激戰等情、已連誌各報、茲者我方討伐隊中之負傷者調查如左、分隊長戴洪德(三四)左足貫通、班長劉寶廷(三一)左耳、警士蘇松枝(四〇)左足膝部二等警趙琨(二七)前頭部、同李文元(二七)腰部、同張守本(二八)眼下部、以上受傷者、均係槍傷、現已皆入滿鐵病院治療、縣公署後藤參事官、及警務局各股股各警署署長等、均於昨五日携帶慰問品多件、親赴病榻、從事問、以示慰勞云、

依蘭參事官 剿匪詳情

【依蘭】查本報、前誌本縣參事官、剿匪各情形、略與事實不符、茲將詳細經過、確實情形、分誌於後、爲辦理縣屬五區地方集團部落工作之夏目副參事官等、係於十一月八日二道河子向五區進發、午刻至西方三十餘里之廟嶺地方、與遇謝文東股之大帮胡匪三百餘、當由關警務局長及馬警察大隊長、指揮所率之警團應戰惟因匪衆我寡(警團僅五十餘)故戰事極爲激烈、關警務局長及馬大隊長憤不顧身、頑强抗拒、匪不得逞、乃思逃竄、唯時天雪起霧、且因號兵受傷、前後失於連絡、未獲追擊、且因衆寡懸殊、馬大隊長及警士受傷者七名、警士失踪者三名其餘副參事及關局長薛教育局長等均無恙、聞匪方此役傷亡頗衆、惟因天晚我方未得搜索翌日更由副參事官率隊往剿、則匪已逃竄無踪矣、現馬大隊長乘機赴哈就醫、經過尙爲良好、其餘傷警均在縣內療養、不日均能痊癒云、

佳木斯都邑計劃梗概 (續)

第二都邑計劃之概要

(一)預想人口 三十年後之預想人口、約增至十八萬人、

(二)都邑計劃區域 以圖佳木斯車站爲都邑中心點、北含松花江中之三角洲、約四軒、南約四五軒、東約四五軒、西約五軒、以七十平方軒作爲都邑建設之區域、此等區域、外周之起伏地、約有一軒、作爲郊外綠地、以三十五平方軒、充爲中央市街建設區域、茲將都邑計劃用地之種別、以比率表示於下、

種別	比率%
道路及廣場	九、五
水路	九、二
公園運動場	一〇、五
飛機場	一、四
鐵道用地	六、七
軍用地	七、二
荷揚場	〇、二
其他共公用地	二、九
民用地	五二、七
合計	一〇〇、〇

都邑計劃內之用地區域比率表示於左、

種別	比率%
商業地域	七、二
往居地域	一七、八
工業地域	二、八
臨江地域	〇、四
草綠地域	二〇、九
其他地域	四一、〇
合計	一〇〇、〇

(三)道路及廣場 所有各處道路、以佳木斯廣場爲起點、與依蘭哈爾濱間、勃利密山虎林間、寶清間、及樺川富錦間、四路線、稱爲第一系統、均已建成國道汽車路、交通敏捷、較諸舊政權時代、有霄壤之別、而鐵道驛、公共建築地帶、及軍隊營地、飛機場、碼頭等、均連絡城內幹路、稱爲第二系統、概稱之爲道路網、且爲聯絡碼頭、繁榮市面起見、新設三幹路、此外利用原有街道、加以整理、亦須連接都邑之廣場與各枝幹路、國道路綫街道之寬度、爲廿二米、至寬度十七米以上之道路與鐵道路線、交叉時則爲高低交義寬十二米以上之街道、分有步道車道之區別、寬四十米以上之路綫、則設植樹地帶、又在鐵道驛南北兩邊、設置驛前廣場、在街道之交會點、將來交通繁密時、則設置循環式交通廣場、又在屈曲點上、設置曲綫、

(四)水路 鑒於都邑計劃、節節實現、鐵路開通、水路之發達、定趨繁密、故對于松花江之隄岸碼頭、亟應建設、自客秋起、即由水運局、航務局濱江海關、與本城土木局、和衷籌劃、以若大經費、建築護岸堤防、自今年六月興工、雖在隆冬結窪之期、仍努力工作、東至蒙古力西至四十里之江岸止同時又修築音達木河之河床、塡其低凍地、並建築公園、以便其覽、

(五)公共建築地帶 致慮交通地形則區分以下三處、
一、鐵道驛南方南岡公園接續地
二、鐵道驛西北方現市街鄰接地
三、鐵道驛西南方飛機場附近地

(六)學校用地 致慮全邑之交通並學生之通學距離便利規定二十三處、

(七)各種機關與一般會社用地位置如下
公園及運動場
競馬場
會社寺廟用地
裝卸貨物場
市場
屠宰場
墓地及火葬場

漢解日本口語文法講義 【九六】

裕振民 編述
柳龍光 校正

之上下句中主格下附助詞「も」、以示兩句形式並列者、謂之並列中止法例如：

雨も降るし、風も吹く。(し)　第四變化＝し
雨も降るが、風も吹く。　第四變化＝が
雨も降れば、風も吹く。　第五變化＝ば

除前述者外尙有時於疊句中、用終止法、命令法、而示有中止意味者、例如：

雨も降る、風も吹く。【又下雨、又颳風。】
月は冴える、蟲は鳴く。【月光清凉、蟲兒叫。】
敵は喜ぶ、味方は嘆く。【敵方歡喜、我們長嘆。】
行きたければ行け、歸りたければ歸れ。【想去就去、想回來就回來。】

【註附】中止法於記述文與演說內常用之、會話時用者殊尠。

命令法

六、命令法 此法乃以第六變化行使之、用以表示命令或希望之意也、此係平常語體命令法。其含有恭敬請求語勢者、係應用第二變化、爲連

瀋陽中國銀行

存欵	匯欵	放欵	其他業務	電話
定期 活期 「其他存欵利息優厚手續簡捷」	電匯 票匯 信匯 「國內外各埠均可通匯」	抵押放欵 貼現放欵	進出口押匯 代理收付事項	日 六二一七 六二一八 六二一九 滿 二〇三一 二〇三二 日 交易專用 二二五三 二一一七

官准 立案治寒固本膏藥主治列後

一、治男子存精不漏勿論遠年近日心口痛一切腰腿胃腕受寒疼痛腸風下血酒寒多日不能下降痰喘咳嗽五勞七傷諸虛百損半身不遂小腸疝氣腎寒腎囊潮濕痢疾瀉肚積聚赤白淋症、夢遺滑精陽痿不舉一切寒症並皆治之
一、治婦人氣血虧損半身不遂十餘年不見經水或前或後肚腹腰腿疼痛七癥八瘕血積十餘年不散食積痞塊胸悶脹滿產後肚腹疼痛惡露未盡戰腸風赤白帶下崩漏痢疾瀉肚不時潮瀉嗽肚(俗名稀尿痨)心胃脹痛及遇身受風寒濕流痛手足拘攣、麻木不仁等並皆治之
一、治小兒食積痞塊痢疾瀉肚脾虛胃弱脹滿小腸疝氣大肚痞嘔乳等症並皆治之

本堂設瀋陽鼓樓南路東純德堂
總發售處瀋陽北市場天興元金店絲房
總經理處瀋陽中街路南四合慶洋行總經售
支店瀋陽縣胡同慶祺和藥局

膏藥五種 各種價目 陸圓方木盒 肆圓方紙盒 貳圓長紙盒 壹圓長匾盒 五角長匾盒

丸散膏丹 星期日減價一半
醫士 李遊修 鄒雲峰
奉天小西關泰和堂

謹告

啟者此次經有志諸氏之推薦蒞奉有日凡經諸名醫名灸未能治愈之疾。盡請試來一治。無論何等病症。實驗之後。定當嘖嘆不已也此啟。

奉天琴平町十五番地(春日小學校滑氷場前)
奉天神社前
工藤灸療院

三井物產株式會社 奉天出張所

本店 東京市日本橋區室町二丁目一番地
資本金 壹億圓(全額拂込濟)
奉天市大西關

辦理品目：大豆、雜穀、豆餅、鐵道用品、自動車、電車、其他機械類、建築用品、洋灰、砂糖、紙類、麻袋、麻系、五金、木材、化學肥料、工業藥品、各種食料品、紅茶、海產物、羊毛、毛織物、中國貨、地下足袋、人絹趾織物、其他雜品保險、火災海上自動車各種保險、

電話

所長	二三二九 二五五〇
大豆 雜穀掛	二五五〇 二二一二
麥粉 砂糖 麻袋掛	二三二九 二五五〇
洋灰 木材 油類	
織物 藥品 食料品	二〇七七 二三一二
雜貨 機械 金物掛	二三四二
火災 海上運送保險掛	二〇三五
庶務 通信掛	五五九一
勘定 出納掛	四三六八
滿洲國電話一般用	四一五五

「阿乙倒矣」

甲乙兩童揮耀錫刀戲爲戰鬭而玩鎗開處一點火星適落乙童面部甲乃高呼曰『阿乙倒矣』乙困淘頑不以爲意略搽其傷佯爲死狀斯時阿乙之母苟不立爲搽抹如意膏則此星星灼損一經汚穢或病菌侵入也許釀成深創甚或致命如意膏消毒滅菌舉凡割破灼傷跌損蟲咬苟立敷塗可免後患而且清涼舒適止痛生肌不特善療諸種皮傷抑亦善治一切皮病誠家庭必備之藥也各藥房均有出售或直向上海江西路四五一號韋廉士醫生藥局函購每匣七角六匣三元五角郵費不取

握現代治淋劑之最高權威的

德國梅濁尅星

▲愛迪那博士發現透膜殺菌法
▲全世界醫師始得淋病根治藥

淋病斷根新法

淋病的難滅已成全球醫界的難題、要把淋菌巢窠醫好方才成完全淋菌斷根、淋病怎樣可以算斷根呢？也是醫師及病家所渴望的一件事、然淋菌消滅就作爲淋病的治愈、而究竟用怎樣的方法、可以證明深部的淋菌確實消滅呢？醫師祇用一種深部殺菌的新葯梅濁尅星把潛伏的淋菌、完全殺盡、行了此法以後即檢不出淋菌並且沒有其他可疑的症時候、大約可作爲斷根、還樣過了三月半年一年之後、再行同樣的方法沒淋菌而且經河了、良好的時候就把淋菌治愈了、還有一句話男人家已完全治愈、如不同時醫治她已設被染的妻子、還須的醫治是一點兒沒有用的、

▲梅濁尅星醫的治作用

梅濁尅星爲愛廸那博士耗四十年之心血經二百五十二次的實物試驗、送請全世界花柳病院八百七十八處實驗、始告成功的、淋濁斷根特效藥、其葯性王道、功效的神速、可稱十全十美實爲二十世紀醫葯界新貢獻、
(一)本劑有專門透入男女的深部粘膜細胞內、殺盡淋菌的特徵所以服過此葯者的小便也有極其强大的殺菌力、
(二)葯性和平、毫無副作用、絕非擅油劣葯之妨害腸胃碍及生育等流弊百出者可比、
(三)專治急性慢性、五淋、白濁、婦女、白滯、膀胱炎、尿道炎、等症、有屢試屢驗的特效、

▲德國威爾鄧藥廠鄭重監製▼
▲梅濁尅星說明書函索即寄▼
▼大連▼華泰▼華西▼營口▼中西五洲▼奉天▼五洲▲安東瑞祥泰▼新京中西▼吉林五洲▲黑龍江中西▼鐵嶺義和堂▼洮南和發順▼普蘭店▼康德記道外六道街口

哈爾濱道外六道街口 柯爾登洋行